

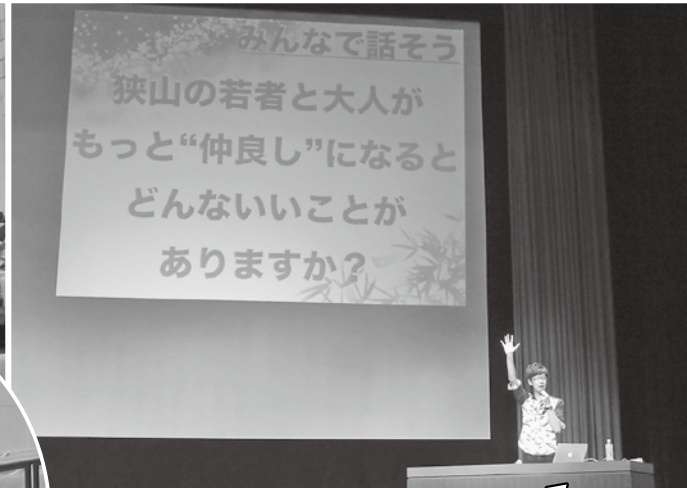

# ふれあい

## 世代をこえて



## つながりました!



6月18日 地域のつながりと支え合いを考える集い

### 【おもな内容】

地域ふくし支援金(会員会費)ご協力のお願い.....	2
平成27年度 社会福祉協議会決算と事業報告の概要 .....	3
ボランティアセンターからのお知らせ.....	4
ボランティアセンター登録グループ紹介.....	5～8
ふれあいみ～つけた.....	10
温かいまごころ ありがとうございました.....	11
ころちゃんが行く・お知らせと生活に役立つ情報 .....	12



～市民の参加と 支えあいによる 福祉のまちづくり～

社会福祉法人 狭山市社会福祉協議会

# 地域ふくし支援金(会員会費) ご協力の お願い

社会福祉協議会(通称：社協)は、地域の皆様に支えられた民間の組織です。誰もが安心して暮らすことができる「福祉のまちづくり」を目指して、市民の皆様とともに、地域福祉の推進に取り組んでいます。会員とは、「福祉のまちづくり」を推進するための活動資金を、会費として支援していただける個人・団体・事業所等の方々です。

「忙しくてボランティアはできないけど何かしたい!」と考えている方、社協会員として、福祉を支えていただけませんか。

## 地域ふくし支援金(会員会費)は、地域の福祉活動に活用されます。

各支部社協、民生委員・児童委員、自治会、ボランティアの方々とは協力して、高齢者や障がい者等の孤立防止や地域のつながりづくりのため、このような活動に使われています。



見守り活動・友愛訪問



交流会・茶話会



ふれあいサロンの充実



ボランティア活動の支援

## 平成27年度 社協賛助会員の皆様のご紹介(敬称略)

あらゆる身障児者を守る会  
 (医)安斎医院  
 安全協和会  
 (有)入曾写真館  
 (編)入間川福祉会  
 いるま野農業協(狭山支店)  
 (株)彩り企画  
 (有)岩崎織物工場  
 SMBC日興証券  
 (株)大塚商会  
 オリエント防災工業(株)  
 キッコーマンソイフーズ(株)  
 けやき認定こども園  
 公栄産業(株)  
 (株)工進精工所  
 小島化学薬品(株)  
 (有)コックス  
 (株)小林製作所  
 小原 茂  
 (株)埼玉成光  
 (医)齋藤眼科医院  
 さくらんぼ歯科医院  
 (編)特別養護老人ホームさやま苑  
 介護老人保健施設 狭山ケアセンター  
 狭山市医師会

狭山市接骨師会  
 狭山市薬剤師会  
 狭山電設(株)  
 狭山バス運輸(有)  
 (有)三愛自動車販売  
 (医)至聖病院  
 シチズン時計マニュファクチャリング(株)  
 清水 重由  
 (株)住和  
 昭和オートサービス(株)  
 セブンスデーアドベンチスト入間川キリスト教会  
 綜研化学(株)狭山事業所  
 荘司社会保険労務士事務所  
 (株)双和電機製作所  
 (有)高橋写真館  
 高柳公認会計士事務所  
 田口土木(株)  
 (有)立川総合企画  
 中央企画  
 中央労働金庫狭山支店  
 津久戸 徹也  
 (社)東京ゴルフ倶楽部  
 トータルフォトスタジオ さいとう  
 (株)七星科学研究所  
 西村税理士事務所

(株)ニチアコミュニケーション  
 日本助産師会マタニティルーム 伊深 佳洋子  
 飯能信用金庫狭山西支店  
 飯能信用金庫新狭山支店  
 (有)フィールドプロテクト  
 (株)フルヤ  
 (株)ヘルスネットワーク  
 NPO法人ぼしえっと  
 (株)ホンダカーズ埼玉西  
 (株)マルチャン新狭山駅前店  
 (株)ミツギ  
 (有)ミネ五十子印刷  
 (編)みのり福祉会  
 見晴らしの家  
 三村電機工業(株)  
 (株)宮岡園  
 (宗)明光寺  
 六車 徳誠  
 (編)特別養護老人ホーム むさしの園  
 明治ライスデリカ(株)  
 山田諭子税理士事務所  
 (株)ヤマミメンテナンスセンター  
 (株)ロッテ狭山工場

# 平成27年度 狭山市社会福祉協議会決算と事業報告の概要

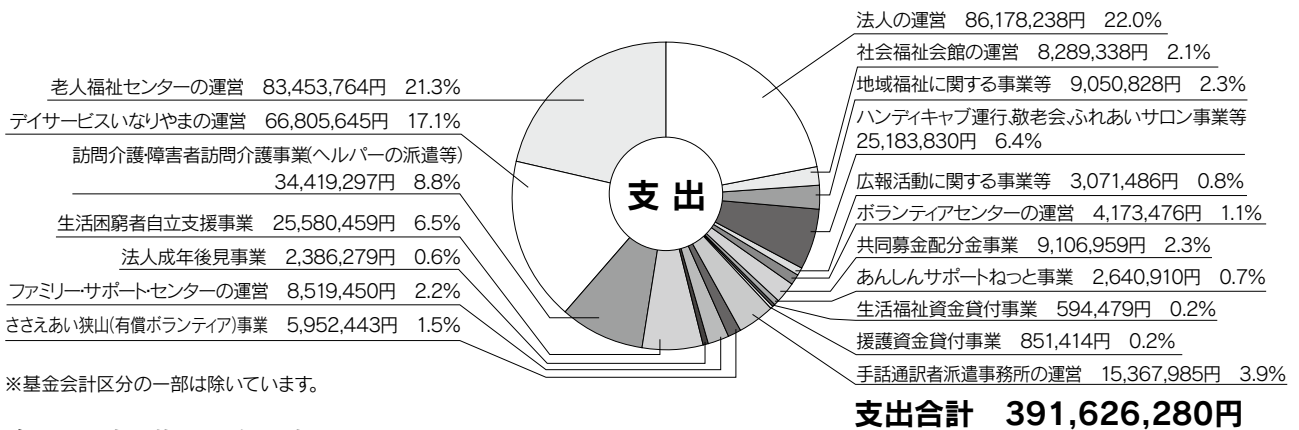
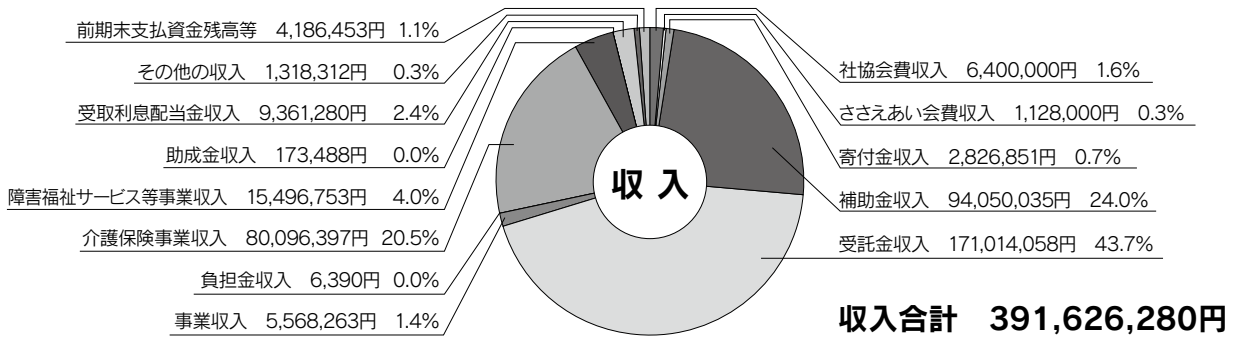

※基金会計区分の一部は除いています。

## 主な事業の報告(平成27年度新規・重点事業等)

- 狭山市地域福祉推進計画及び支部地域福祉活動計画の推進
- 介護保険法改正に伴う地域支援事業などに関する調査研究
- コミュニティソーシャルワーカーの配置に関する調査研究
- 彩の国あんしんセーフティネット事業への協力
- 生活困窮者自立支援事業の実施
- 生活支援物資の受け入れと活用
- 社協活動への理解の促進
- 歳末たすけあい支援金の改編

※正式な決算書及び事業報告書については、ホームページにも掲載していますのでご参照ください。

あなたの地域デビューを  
応援します！

### 生活支援コーディネーター業務

## 地域福祉ボランティア養成講座を開催します

ちょっとしたことで地域の役に立ちたいと考えている方、何かしたいけど一人で不安な方、地域のことやボランティア活動について先輩から学びましょう。固苦しくない、楽しい講座です。お気軽にご参加ください！

【日 時】 9月20日(火)～10月18日(火)の毎週火曜日  
15時～17時 ※3回目は時間未定(全5回)

【場 所】 狭山市社会福祉会館、市内施設(3回目のみ)

【内 容】 第1回 ①講演会『地域包括ケアシステムと地域福祉』

- 日本大学文理学部 諏訪徹氏
- ②地域福祉活動紹介 市内活動者のみなさん
- ③交流会(17時～、参加自由)

第2回 ボランティア活動に必要な心構え

第3回 ボランティア体験

第4回 自分にもできることを考える

第5回 地域の声を聞く／意見交換会

【対 象】 地域福祉ボランティアに関心のある方

【定 員】 20名

【参加費】 無料(交流会は別途)

お問合せ

狭山市社会福祉協議会 生活支援コーディネーター  
TEL: 04-2954-0294

## 狭山市社協ユニフォーム & バッジが完成しました！

ユニフォームは、紺色のベストに「狭山市社会福祉協議会」の文字とマークがプリントされたもので、社協職員が着用しています。

バッジは、こころちゃんの顔に黄緑色の縁取りが入ったデザインです。支部社協の福祉委員及び社協職員が身に着けています。



地域の情報やご相談は、これらを着用している人達にお声掛けください。



# 参加者大募集

## ♡ ボランティア募集

### 街頭募金ボランティア

赤い羽根共同募金・歳末たすけあい募金(10～12月)の期間、市内のスーパー等にて街頭募金を行っていただける団体を募集しています。

### 演芸ボランティア

歌や楽器、踊りなどの特技を市内福祉施設やイベント等で披露してくれる個人・団体を募集しています。

くわしくは  
お問合せ  
ください。

## ♡ 彩の国ボランティア体験プログラム《夏》

子どもから大人まで、誰もが気軽にボランティア活動に参加できる、さまざまな体験メニューを用意しました。私たちが住んでいる地域を知る大チャンスです。市内福祉施設や児童施設、イベントなどでボランティア活動を体験してみませんか。

- 【体験期間】 7月19日(火)～8月31日(水)  
【体験内容】 保育体験、高齢者との交流体験、障がい者との交流体験、地域活動・イベント体験 など  
【参加費】 無料(活動先により実費負担あり)  
※メニュー表は市内公共施設、自治会回覧板、社協ホームページ等で入手できます。

### 説明会(オリエンテーション)

- 【日 時】 7月16日(土)9時～・7月22日(金)9時～  
【場 所】 狭山市社会福祉会館 大会議室  
【内 容】 ボランティア活動の心構えや持ち物について  
【申込期限】 各日程前日まで  
【備 考】 上記日程に参加できない場合は、ご相談ください。別途対応します。

## ♡ 災害ボランティア養成講座(全3回)

4月の熊本地震をはじめ、全国のいたるところで災害が発生し、被災地ではボランティアが大きな力となっています。今後も発生するおそれのある災害において、被災地でのボランティア活動を実践するため、一緒に学びませんか？ また、狭山市が被災地となった場合に立ち上げられる「狭山市災害ボランティアセンター」においても、狭山市のことを知っている市民スタッフは大きな力となります。市民スタッフとして活躍したい方も、今回の講座を通して一緒に学びませんか？ ぜひ、ご参加ください。

- 【内 容】 ①基礎講座  
日時：7月30日(土)10時～12時  
場所：狭山市社会福祉会館  
②災害ボランティアセンター立ち上げ訓練説明会  
日時：8月17日(水)14時～15時  
場所：狭山市社会福祉会館  
③災害ボランティアセンター立ち上げ訓練  
日時：8月27日(土)9時～12時  
場所：狭山市市民会館  
【対 象】 市内在住・在勤(高校生以上)の方 30名  
※参加できない日程がある場合でもご相談ください。



今年も、狭山市総合防災訓練に合わせ、狭山市社協では災害ボランティアセンター立ち上げ訓練を実施します。関心のある方は、お問合せください。

## ♡ 世代間交流 収穫体験とカレー作り！

夏休みの体験イベントです。みんなで収穫した野菜を使って、カレーを作りましょう。

- 【日 時】 8月24日(水) 9時～14時(受付 8時45分)  
【場 所】 奥富公民館  
【対 象】 小学生 15名(先着順)  
【参加費】 200円(当日集めます)  
【内 容】 収穫体験、カレー作り、昼食、紙芝居  
※天候により、内容は変更する場合があります。  
【持 ち 物】 エプロン、三角巾、タオル、くつ、帽子、水筒  
【申込期限】 8月19日(金)

お申込先・お問合せ先  
狭山市ボランティアセンター

TEL : 04-2954-0294 FAX : 04-2953-4998  
E-mail : daihyou@sayama-shakyou.or.jp

# ボランティアセンター 登録グループ紹介

狭山市ボランティアセンターには20のボランティアグループが登録しています。  
そのボランティアグループの活動内容について、ご紹介します。(登録順)

## 点字グループ すみれ

定例会：毎週金曜日

10:00~12:00

場所：社会福祉会館

メンバー数：13人

活動内容：点訳(文字を点字に訳する)、  
初心者への点訳指導

メッセージ：パソコンを使った  
点訳をしてみませ  
んか。見学をお待  
ちしています。



## 点字ボランティア 葦の会

活動日：毎週木曜日

10:00~12:00

場所：主に社会福祉会館

メンバー数：19人

活動内容：点訳(文字を点字に訳する)、  
初心者への点訳指導、  
視覚障がい者との交流

メッセージ：「みんな仲よく和気藹々<sup>あいあい</sup>」をモッ  
トに余暇を活用し、自  
宅のパソコンで点訳。会  
員相互の親睦レクリエー  
ション多数有り。



## 点字 虹の会

定例会：第1・3水曜日

13:30~15:30

場所：社会福祉会館

メンバー数：9人

活動内容：点訳(文字を点字に訳す)、  
初心者への点訳指導

メッセージ：ゆっくりをモットーに、和を大  
切にして社会貢献をめざしてい  
ます。

## 狭山朗読グループ

活動日：毎月10日

10:00~12:00

場所：社会福祉会館

メンバー数：31人

活動内容：視覚障がい者へ市広報、社協だ  
より、依頼による単行本等をデ  
イジー版CDに作製。個人への対  
面朗読、老人施設への訪問朗読、  
入曽カレッジでの朗読、月1回技  
術向上のための勉強会を実施

## 狭山市手話サークル

活動日：〈昼〉毎週火曜日  
10:00~12:00  
〈夜〉毎週金曜日「手話交流会」  
9:30~21:30

場所：社会福祉会館  
メンバー数：36人  
活動内容：聴覚障がい者との交流、  
学習会

メッセージ：老若男女でがんばっています。



## ボランティアグループ 綾の会

活動日：第1・3木曜日  
10:00~12:00

場所：社会福祉会館  
メンバー数：7人  
活動内容：話し相手、友愛訪問、視覚障がい者ガイドヘルプ  
メッセージ：対象の方の心に寄り添ってまいります。

## 狭山市赤十字奉仕団

活動日：随時  
場所：社会福祉会館、  
市内福祉施設等

メンバー数：48人  
活動内容：市内福祉施設でのドライバーかけ、洗濯物整理、イベント手伝い、街頭募金、リサイクルバザー(義援金、救援金、福祉団体への寄附)

メッセージ：「できる時にできる事を」をモットーに無理のない活動をしています。



## 福寿草会

活動日：毎週木曜日  
11:30~15:00

場所：社会福祉会館  
メンバー数：8人  
活動内容：市内福祉施設にて作業補助、縫物等



## ぐるうぷ 小さな手

活動日：第2・4土曜日  
13:30~16:00

場所：社会福祉会館  
メンバー数：4人

活動内容：子どもから高齢者、障がい者等誰でも遊べる布のおもちゃ作り

メッセージ：作成したおもちゃは、社協にて貸出しています。繕いものが好きな方、一緒に活動しませんか。



## ボランティアグループ たけのこの会

活動日：第4木曜日  
10:00~12:00

場所：社会福祉会館  
メンバー数：9人  
活動内容：市内の高齢者介護施設および精神障がい者作業所にて、車いす介助や話し相手、作業の支援等



## 狭山老後を考える会

活動日：第1金曜日  
10:00~15:30

場所：社会福祉会館

メンバー数：5人

活動内容：老後の問題を自分達の問題として学習、啓発。「さやま苑」喫茶手伝い、納涼祭支援など。その他、種々のイベントに参加、福祉施設の見学などを実施

## 狭山市ボランティアグループ 入間川九十会

活動日：随時

場所：狭山市内

メンバー数：25人

活動内容：会所有の福祉車両2台で歩行の困難な方の病院送迎、障がい者宅・老人施設の植木剪定・草取り等、老人施設の活動支援(生け花教室・詩吟教室・行事支援等)、病院内車いす付き添い、地域障がい者団体の活動支援、特定地域のカン・ビン拾い、高齢者宅内外の小修理

## ポケット

活動日：不定期

場所：市内福祉施設等

メンバー数：9人

活動内容：老健施設のイベント手伝い等

メッセージ：一人が無理でも仲間一緒だとボランティアも楽しい、お役に立てれば尚嬉しいのグループです。年月を重ねて、活動が自分の為になっていると感じます。自慢できる仲間です。

## NPO法人 狭山市の高齢社会を考える会

活動日：第2水曜日

場所：社会福祉会館

メンバー数：31人

活動内容：高齢社会を健康で生きがいをもって生活するための社会づくりについて考え、具体化するための施策の提言・実行を目的として、各分野に関する調査研究と事業の実施

## ガイドヘルプボランティア 彩の道

活動日：第3火曜日  
13:30~

場所：狭山市内

メンバー数：10人

活動内容：視覚障がい者の外出ガイド、学校福祉体験学習アイマスク担当

メッセージ：人と人との触れ愛を大切に仲間同士も和気あいあい楽しく一歩ずつ前進し、小さな感動、人のお役に立てるように頑張っています。



## 心のボランティア オーダリー

活動日：第2金曜日  
13:30~15:30

場所：社会福祉会館

メンバー数：6人

活動内容：精神障がい者の自立活動支援。狭山市ソーシャルクラブ、地域活動支援センター(あいろこいろ、こぶしの家)等で活動。心のサロン(当事者とボランティアが共に研究)。DVDを使って心の病を正しく理解して貰うための啓蒙活動。精神保健福祉関連の情報収集(交流会、研修会、講演会等で)

## 傾聴ボランティア ピア・さやま

活動日：第1火曜日  
13:30~16:00

場所：狭山市内

メンバー数：19人

活動内容：心を傾けて話しを聴く傾聴活動を通じて、心の健康づくりを支援するために施設、在宅高齢者等の訪問。地域活動として、「コミュニティ・カフェいるまおい」を開店。技能向上のため、講師による勉強会を実施

## チョコボラの会

定例会：第3火曜日  
9:30~12:00

場所：狭山市内

メンバー数：17人

活動内容：傾聴、市内福祉施設でのドライヤーかけ、レクリエーション補助等

メッセージ：チョコボラの会の名は「ちょっとボランティアをしませんか」ということで、自分のできること、空いている時間に、楽しく気楽に合言葉で活動しています。

## さやま傾聴の会

定例会：第3土曜日  
14:00~16:00

場所：社会福祉会館 他

メンバー数：26人

活動内容：市内福祉施設での傾聴、サロン、カフェの手伝い

メッセージ：傾聴講座修了生や傾聴経験者のサークルで、傾聴の勉強や施設への傾聴ボランティアで日常生活でも活用できる傾聴力向上に取り組んでいます。



## ごんべえの会

活動日：第2火曜日、第4木曜日  
10:00~12:00

場所：市内福祉施設等

メンバー数：6人

活動内容：市内福祉施設等の活動補助、イベント補助、車いす介助、話し相手、サロン運営等

メッセージ：チョッピリあなたの時間をいただけませんか。チョッピリボランティア、お待ちしております。

一緒に活動してくれる方を募集しています！

活動に関心のある方、もっとくわしく内容を知りたい方は、お気軽にご連絡ください。

**狭山市ボランティアセンター ☎04-2954-0294**

12月に、**ボランティアフェスティバル** を開催予定です！

くわしくは、ふれあい154号(10月10日)をご確認ください。





# 参加者大募集

## ♡福祉教育サポーター養成講座

ボランティアセンターでは、市内小中学校で、車いすや高齢者疑似体験などの福祉教育を行っています。その時に、学校で指導や児童の見守りをしていただく、サポーターの養成講座です。

- 【日 時】 8月22日(月) 10時～16時  
【場 所】 狭山市社会福祉会館 大会議室  
【内 容】 午前：ボランティア講義  
午後：実習  
・車いす体験  
・アイマスク体験 など  
【申込期限】 8月17日(水)



## 災害救助犬「夢之丞」の紙芝居ができました！



子犬の頃に、人間の都合で殺処分されるところを保護された夢之丞ですが、今は人を助ける災害救助犬です。

いのちの大切さを考えるために、夢之丞の物語を紙芝居にしました。

学校や子ども会、サロンなどでご活用ください。貸し出しについては、狭山市社協までお問い合わせください。

### 紙芝居読み手ボランティア講座 今秋開催！

狭山市社協HPにて、募集予定です。ご参加ください。

お申込先・お問合せ先  
狭山市ボランティアセンター

TEL : 04-2954-0294 FAX : 04-2953-4998  
E-mail : daiyou@sayama-shakyou.or.jp

## 手話通訳者派遣事務所からの お知らせ

### ♡手話奉仕員養成講習会(前期)

- 【日 時】 平成28年10月12日～平成29年3月22日  
の水曜日、10時～12時(全21回)  
【場 所】 狭山市社会福祉会館  
【対 象】 市内在住・在勤で手話を学ぶのが初めてか、手話講習会入門課程(前期)を受講したことの無い方  
【定 員】 30名 ※多数は抽選  
【募集期間】 8月10日(水)～9月23日(金)  
【参加費】 無料  
※テキスト代(3,240円)は受講生負担

#### お申込先・お問合せ先

狭山市手話通訳者派遣事務所  
狭山市富士見1-1-11 狭山市駅東口事務所内  
TEL : 04-2003-3742 FAX : 04-2003-3746  
E-mail : shuwa@sayama-shakyou.or.jp

## 成年後見センターからの お知らせ

### ♡成年後見制度講演会

- 【日 時】 8月28日(日)13時30分開場/14時開演  
【場 所】 中央公民館 第1ホール  
【内 容】 講演「認知症になった波平さん」  
【講 師】 渡辺 哲雄 氏  
【定 員】 80名(先着順)  
【申込期間】 7月11日(月)～8月26日(金)  
【共 催】 中央公民館、NPO法人さやま後見ネット  
【備 考】 当日は会場にて市民後見人養成講座(基礎編)の募集要項を配付する予定です。

#### 市民後見人養成講座(基礎編)の開講決定！

平成24年度に開催して以来となる市民後見人養成講座を今秋開講します！

詳しくは、講演会にご参加いただくか、8月29日以降、本会ホームページをご参照ください。

#### お申込先・お問合せ先

成年後見センター  
TEL : 04-2956-7665 FAX : 04-2956-7668  
E-mail : higashiguchi@sayama-shakyou.or.jp



# ふれあいみつけた

## 笹井の史跡めぐりウォーキング

入間川東支部通信員 氣田 栄子  
大竹征一郎

狭山市旭町自治会主催の、「第三回狭山の史跡めぐりウォーキング」に、お邪魔してきました。今回は、狭山市水富地区にある「笹井」の史跡を探訪し、狭山の歴史を学んで来ました。

参加者は、福山自治会長始め男女計三十二名でした。開催日は、初夏らしい爽やかな風が吹く五月半ばの日曜日。最寄りのグリーンハイツ迄はバスを使用し、そこからは徒歩で、役員の方の下見の通りに各史跡を順調に巡り、時間は約四時間、歩数は八千歩強でした。

笹井は豊かな土地柄、昔から多くの人々が住み、多彩な文化が芽生え発展して来ました。現在、それらが遺跡として数多く残っています。

その遺跡の「笹井ダム」「笹井白髭神社」「笹井観音堂」「宗

源寺」「日光脇街道」と順にまわり、途中それぞれに元水富公民館館長であった「橋本先生」や、市民大学O.B.で歴史クラブの皆さんのガイドもあり、有意義で楽しい一日となりました。



笹井白髭神社の由緒を聞く



笹井ダムで解説を聞く

## 長源寺で「お釈迦さま」

柏原支部通信員 久保田昭子  
鈴木 房子

長源寺で5月8日、「お釈迦さま」が行われました。

長源寺は曹洞宗のお寺で、底庵桂徹(寛永6年1629年寂)が開山したといわれています。住職がおられないので、檀家54軒が交代で祭事のお世話やお寺の手入れを行っています。

この日、檀家の方30名ほどが集まり、豊田春勇和尚の読経で祭事が始まりました。その後、お釈迦様に甘茶をかける行事が行われました。甘茶のもとになる薬草は、昔は草を乾燥して作ったそうですが、今では入手が困難で、市販のものを使うそうで、ほのかな甘みがしました。

「お釈迦さま」は「お花まつり」とも言われ、4月8日にお釈迦様の生誕を祝って行われます。長源寺では毎年5月8日に行われています。「お釈迦さま」の祭事は、西暦606年に元興寺で行われたと『日本書紀』に記録されています。

1901年4月、当時ドイツに留学していた僧侶や、学者など18名がベルリンのホテルで、誕生仏を花で囲み、仏陀生誕を讃えるブルーメンフェスト(花の祭り)を開催しました。そこから「お花まつり」と呼ばれるようになったという説もあります。



本堂での祭事



お釈迦さま

## 祝40周年！新狭山ハイツ寿会

堀兼支部通信員 管 一十  
蒔田 博二

集合住宅団地「新狭山ハイツ」のお年寄りの方々が集う寿会を訪ねました。このハイツ寿会は、自治会の関係団体として、1975年2月に発足し、すでに40年経過しているそうです。

会には六部会が置かれ、「さらに健康寿命を延ばそう」という士気のもとに、健康部会の軽スポーツ部門に人気が高まっているそうです。今回は、そのクラブを紹介します。現在、8クラブ(会員76名)あり、部長が配置され、活動の内容、日、曜日、時間が重複しないよう調整しているそうです。詳しくはお問合せください。(磯光一会长TEL: 2952-0588)

- ・ゲートボール部(週2回の練習と各種大会出場)
- ・グランドゴルフ部(堀兼老連週2回、ハイツ週2回)

- ・バタンク部  
(月2回の練習と市老連、堀兼老連大会出場)
- ・ダーツ部(月2回の練習と堀兼老連大会出場)
- ・公式ワナゲ部(月2回の練習と堀兼老連大会出場)
- ・スポーツ吹矢部(月2回の練習)
- ・カラオケ部(月2回の練習と発表会)
- ・詩吟部(月2回の練習と発表会)

以上、8クラブ。  
その他懇親会として、  
青空部(青空サロン月1回)。



# 温かいまごころ ありがとうございます

平成28年3月9日～平成28年6月8日(順不同・敬称略)  
(物品寄附)

(社会福祉寄附金)

(単位:円)

狭山特別支援学校PTA	1,814
武蔵野友の会狭山地区	5,000
(株)ベルク ベスタ狭山店	20,626
(株)いるま野サービス	50,000
戸大建設工業(株)	100,000
社会福祉協議会新狭山支部	9,000
狭山ダンス連盟	16,300
「ぼくは写真で世界とつながる」上映会 実行委員会(新狭山ロータリークラブ)	107,657
匿名(12件)	380,975

入間川婦人会	古切手
風見どり	古切手
(株)エフ・イー・シー	古切手
笹目 君子	古切手
日本郵便(株)狭山郵便局	古切手
大仲 馥子	古切手
西村 朝水	テレホンカード
大河原整骨院	紙オムツ
中村 真理子	パジャマ
菊地 悦子	使用済みカード、文房具
菅原行政書士事務所	古切手、使用済みカード
金川 温子	食器等
匿名(8件)	古切手、使用済みカード、 衣類、日用品等、 紙オムツ

## 熊本地震災害義援金の募集について

平成28年4月14日に熊本地方で発生した地震で被災された皆様に、心からお見舞い申し上げます。  
埼玉県共同募金会狭山市支会では、被災された方々を支援するため、義援金の募集を行っており、平成28年6月24日現在、496,642円の義援金が集まりました。

お預かりした義援金は、全額が共同募金会から被災した県を通じて県内の市町村に送金され、被災された方々にお届けします。

被災された方々の支援のため、引き続き皆様のご支援、ご協力をお願いいたします。

**受付窓口：埼玉県共同募金会狭山市支会**

**所在地：狭山市入間川2-4-13(狭山市社会福祉会館内)**

**TEL：04-2954-0294**

※狭山市社会福祉会館、狭山市駅東口事務所、狭山市立老人福祉センター宝荘、寿荘、不老荘にて募金箱を設置しております。



## 生活支援物資の寄附にご協力ください！

生活困窮者自立支援事業の相談の中で、諸事情により今日・明日の食べ物が無い方が来所されることがあります。

その際には、その方の状況によって、ご寄附いただいた生活支援物資の中から組み合わせをして、次回相談までの期間(3～5日間分程度)の食品等を活用させていただいております。

ご家庭に眠っている食品等(賞味期限1か月以上の期間があり、常温保存できるもの)がございましたら、寄附にご協力ください。

## カブトムシの幼虫を寄贈しました

智光山公園内にある、老人福祉センター宝荘では、落葉を集めて腐葉土を作っています。

そこにカブトムシが卵を産み、毎年たくさんの幼虫が誕生します。

今年はその幼虫を広瀬保育所の子どもたちにプレゼントしました。

小さな命、大切に育ててもらえればうれしいです。





「おしゃべりサロン103」は、柏原ニュータウンで毎月第2水曜日に開催しているサロンです。個人のお宅を開放して、地域のたまり場を提供しています。

一人暮らしをしている方や近所の方が集まって、おしゃべりや情報交換ができる場をつくりたいとの想いから、他のサロンを見学したり、地域の関係者と打ち合わせを重ね、今年の5月からスタートしました。



おしゃべりサロンの様子

### 社会福祉協議会より、お知らせと生活に役立つ情報

#### 狭山市社会福祉会館より ☎2954-0294

##### ●法律相談

弁護士による相談を毎月第3金曜日に実施しています(要予約・無料)。  
時間 14時～16時  
場所 狭山市社会福祉会館

##### ●朝市のお知らせ

地域の人達のために、ささえあい狭山が開催します。  
日時 7月20日(水)10時～  
場所 富士見一丁目自治会館  
出店物 新鮮野菜(ブルーベリーなど)・ケーキ・コーヒーなど

##### ●広報番組「ふれあいこころちゃん」放送のお知らせ

狭山市社会福祉協議会の事業や地域福祉活動等をお知らせします。  
狭山ケーブルテレビ「広報ひろば」  
日時 7月22日(金)～28日(木)  
7時30分、13時、17時30分、22時30分の4回

#### 狭山市駅東口事務所より ☎2956-7665

##### ●権利擁護法律相談 「あんしん さやま」

日時 8月5日(金)  
9月2日(金)  
10月7日(金)  
いずれも10時～12時  
※要予約・無料  
場所 狭山市駅東口事務所  
相談室

##### ●金婚祝写真の贈呈

金婚(結婚50年)を迎えるご夫婦に、記念の写真を贈呈します。  
対象 狭山市社会福祉協議会会員で昭和41年4月1日～昭和42年3月31日までに結婚された市内在住のご夫婦  
定員 60組(先着順)  
場所 市内の指定された写真館  
料金 無料(カラー八つ切りサイズ、台紙付)  
申込期間 8月1日(月)～12月2日(金)

##### ●歳末地域支援助成金の ご案内

障がい者団体、民間保育施設などが歳末の時期(10月～2月)に行う事業に対し助成金を交付します。  
対象 (1)会員10名以上で狭山市民が3分の2以上を占め、無償で活動する、宗教および政治活動を目的としない次のいずれかの団体  
①障がい者団体②在宅介護者団体③ひとり親家庭及び寡婦福祉団体④児童福祉団体⑤福祉施設等でボランティア活動をしている団体  
(2)狭山市内の民間保育施設  
助成額 1団体3万円を限度に予算内で助成  
応募期間 7月14日(木)～8月12日(金)  
応募方法 必要書類を揃えて狭山市駅東口事務所へ持参

日程などの変更の可能性もありますので、詳細やお申込みは…  
狭山市社会福祉会館、狭山市駅東口事務所へお問い合わせください。



発行 社会福祉法人 **狭山市社会福祉協議会**

〒350-1305 狭山市入間川2-4-13(狭山市社会福祉会館内)  
TEL. 04(2954)0294 FAX. 04(2954)4343  
E-mail daihyou@sayama-shakyou.or.jp  
ホームページ http://www.sayama\_shakyou.or.jp  
ブログ http://blog.canpan.info/sayama\_shakyou

社協だより「ふれあい」は、自治会等の協力を得て各戸に配布されております。点字版、デジ版もボランティアにより作成しています。